



ROMÂNIA
JUDEȚUL MUREȘ
CONSILIUL LOCAL AL COMUNEI ERNEI

HOTĂRÂREA Nr.50 din 28 octombrie 2021

privind aprobarea memoriului justificativ „Eficientizarea serviciului public de gospodărire comunală în Comuna Ernei, Județul Mureș”

Consiliul Local Ernei, întrunit în ședință ordinară de lucru din data de 28.10.2021, având în vedere:

-referatul de aprobare al primarului nr.10745/19.10.2021, raportul de specialitate al Compartimentului achiziții publice și investiții nr.10865/21.10.2021, precum și de rapoartele de avizare ale Comisiilor de specialitate nr.1123/28.10.2021,

-prevederile art.120 alin.(1), art.121 alin.(1) și alin.(2) din Constituția României, Republicată, și

-dispozițiile art.3, art.4 și art.9 din Carta europeană a autonomiei locale, adoptată la Strasbourg la 15 octombrie 1985, ratificată prin Legea nr.199/1997,

-prevederile art.44 alin.(1) din Legea nr.273/2006 privind finanțele publice locale, cu modificările și completările ulterioare,

-Hotărârea de Guvern nr.907/2016 privind etapele de elaborare și conținutul-cadru al documentațiilor tehnico-economice aferente obiectivelor/proiectelor de investiții finanțate din fonduri publice,

-dispozițiile art.7 alin.(13) din Legea nr.52/2003 privind transparența decizională în administrația publică, republicată,

-memoriul justificativ și indicatorii tehnico-economici ai proiectului “Eficientizarea serviciului public de gospodărire comunală în Comuna Ernei, Județul Mureș” întocmit de KOC SIS LEVENTE PERSOANĂ FIZICĂ AUTORIZATĂ,

în temeiul dispozițiilor art.129 alin.(2) lit.b) și lit.d) coroborat cu alin.(4) lit.d), art.139, precum și cele ale art.196 alin.(1) lit.a) din Ordonanța de Urgență a Guvernului nr.57/2019 privind Codul administrativ, cu modificările și completările ulterioare,

HOTĂREȘTE

Art.1. Se aprobă memoriul justificativ “Eficientizarea serviciului public de gospodărire comunală în Comuna Ernei, Județul Mureș” întocmit de KOC SIS LEVENTE PERSOANĂ FIZICĂ AUTORIZATĂ, conform anexei care face parte integrantă din prezenta hotărâre, precum și indicatorii tehnico-economici, după cum urmează: a) Valoarea totală (INV):165.084,77 lei, inclusiv TVA (în prețuri—ziua 15, luna 10, anul 2021, 1 euro = 4.9465 lei) din care: Construcții-montaj (C+M) 0 lei, inclusiv TVA.

b) Eșalonarea investiției (INV / C+M): -Anul I: 165.084,77 / 0,000 lei;

-Anul II: 0,000 / 0,000 mii lei;

c) Durata de realizare (luni): -Durata de realizare a investiției va fi de 12 luni.

Art.2. Aducerea la îndeplinire a prezentei hotărâri se asigură de către primarul Comunei Ernei.

Art.3. Prezenta hotărâre se comunică, prin grija secretarului general al comunei Ernei, Instituției Prefectului—Județul Mureș, Primarului comunei Ernei și se aduce la cunoștință publică prin afișarea la sediul primăriei și publicare în Monitorul Oficial Local.

Președinte de ședință,
Gabriella KALI



Contrasemnează
Secretar general al U.A.T,
Mihály HOCHBAUER



MEMORIU JUSTIFICATIV

Titlul proiectului:
**“EFICIENTIZAREA SERVICIULUI PUBLIC DE
GOSPODĂRIRE COMUNALĂ ÎN COMUNA ERNEI,
JUDEȚUL MUREȘ”**

Beneficiar:
COMUNA ERNEI

KOCSIS LEVENTE PERSOANĂ FIZICĂ AUTORIZATĂ

Târgu Mureș, Strada Brașovului, Nr.5, Ap.43, Județul Mureș,

Cod poștal 540450

Cod fiscal 23731964, F26/387/2008

Telefon 0744.762.451

Email: kocsis_levi@yahoo.com

Semnătura și ștampila



2021

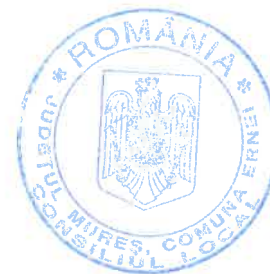

MEMORIU JUSTIFICATIV

EFICIENTIZAREA SERVICIULUI PUBLIC DE GOSPODĂRIRE COMUNALĂ ÎN COMUNA ERNEI, JUDEȚUL MUREȘ

1. Date generale

1.1 Denumirea/Numele solicitantului (denumire, adresa)

COMUNA ERNEI

Localitatea Ernei, Nr. 439, Județul Mureș, Cod poștal 547215

Telefon/Fax: 0265.335206 / 0265.335207

E-mail: ernei@cjmures.ro

1.2 Denumirea investiției

**“EFICIENTIZAREA SERVICIULUI PUBLIC DE GOSPODĂRIRE COMUNALĂ ÎN
COMUNA ERNEI, JUDEȚUL MUREȘ”**

1.3 Elaborator (coordonate de identificare)

KOCSIS LEVENTE PERSOANA FIZICA AUTORIZATĂ

Târgu Mureș, Strada Brașovului, Nr.5, Ap.43, Județul Mureș,

Cod poștal 540450

Cod fiscal 23731964, F26/387/2008

Telefon 0744762451

Email: kocsis_levi@yahoo.com

1.4 Amplasamentul (județul, localitatea, strada, numărul, descrierea amplasamentului)

COMUNA ERNEI

Localitatea Ernei, la număr administrativ vechi 415 / număr administrativ nou 439

Strada Principală, Județul Mureș

Cod poștal: 547215



Descrierea amplasamentului:

Comuna Ernei este una dintre cele mai dezvoltate comune din județul Mureș. Localitatea Ernei, centrul de comună este așezat pe pârâul Călușeri, afluent al râului Mureș, pe drumul național Târgu Mureș – Reghin – Piatra Neamț, la 10 km de Târgu Mureș, pe paralela 46°36'21" latitudine Nordică meridianul 24°38'35" longitudine estică.

Comuna Ernei are în componență 6 sate, după cum urmează: Ernei, Călușeri, Dumbrăvioara, Iceland, Săcăreni, Sângeru de Pădure. Populația totală este de 5.219 locuitori, iar suprafața totală a comunei este de 67,78 km².

Echipamentele / Utilajele vor fi amplasate în vecinătatea sediului administrativ, pe terenul aferent Căminului Cultural din Ernei, la număr administrativ vechi 415 / număr administrativ nou 439.

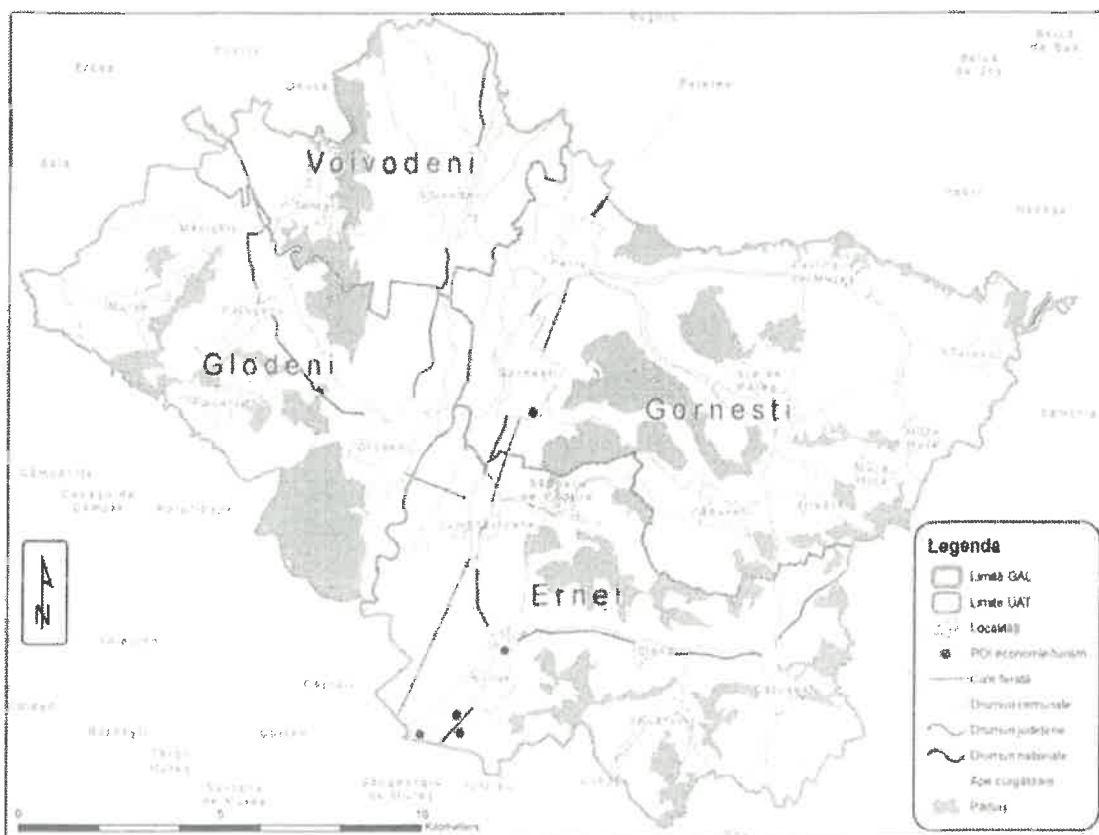



1.5 Tema, cu descrierea obiectivelor propuse, fundamentarea necesității și oportunității investiției.

Ca urmare a nevoilor locale Consiliul Local al Comunei Ernei a hotărât, prin HCL 56 / 2013, aprobarea înființării serviciului de gospodărire comunală în Comuna Ernei, având în principal următoarele atribuții/activități:

- Satisfacerea cerințelor și nevoilor de utilizare publică ale comunităților locale;
- Continuitatea serviciului;
- Ridicarea continuă a standardelor și a indicatorilor de performanță ai serviciilor prestate;
- Dezvoltarea și modernizarea infrastructurii edilitar- urbane a unităților administrativ-teritoriale;
- Protecția și conservarea mediului natural și construit;
- Menținerea condițiilor sanitare în conformitate cu normele de igienă și sănătate publică.

Prin proiectul “**EFICIENTIZAREA SERVICIULUI PUBLIC DE GOSPODĂRIRE COMUNALĂ ÎN COMUNA ERNEI, JUDEȚUL MUREȘ**” se dorește achiziționarea următorului utilaj:

- **Utilaj de măturat**
- **Mașină de tăiat tufișuri și gard viu**
- **Tocător de crengi și resturi vegetale**

Achiziționarea acestor utilaje va fi benefică pentru localitate atât din punct de vedere economic cât și din punct de vedere social. În acest fel comunitatea nu va mai cheltui sume mari pentru închirierea utilajelor. Menționăm că, caracteristicile principale al utilajului și echipamentelor au fost dimensionate și corelate cu suprafața pentru care vor fi folosite.

Proiectul, prin dotările propuse a fi achiziționate, va contribui la îmbunătățirea factorilor de mediu și a calității vieții în comunitate.



Prin achiziția utilajelor factorii de mediu se vor apropia de standardele europene prin întreținerea și îmbunătățirea permanentă a spațiilor verzi și îmbunătățirea calității aerului în localități, localitatea aflându-se în apropierea centrului urban, Târgu Mureș.

Utilajul de măturat efectuează toate operațiunile de curățenie stradală rapid, confortabil și cu zgomot redus. Chiar și murdăria grosieră, cum ar fi sticlele, frunzele voluminoase și ambalajele, sunt gestionate cu ușurință de către utilajul de măturat.

Mașină de tăiat tufișuri și gard viu achiziționată va fi utilizată pentru întreținerea șanțurilor, parcurilor a spațiilor publice, a spațiilor verzi, pe tot timpul anului.

Tocătorul de crengi și resturi vegetale va servi la tocarea mărunță a resturilor vegetale, crengilor rezultate din toaletarea arborilor și pomilor pe spații publice. Desigur, un astfel de utilaj este util nu doar primăvară, ci oricând dorim să îndepărtăm și, cel mai important, să folosim surplusul de verdeață din comuna Ernei într-un mod eficient și prietenos cu mediul înconjurător. Tocătorul de crengi și resturi vegetale transformă un volum mare de crengi, arbuști, frunze și alte bucăți de plante într-un compost tocat foarte mărunț. Acest compost poate fi folosit mai apoi în diverse modalități, în funcție de dorință.

Serviciul de administrare a spațiilor verzi este parte componentă a serviciilor de administrare a domeniului public și au ca obiectiv satisfacerea unor nevoi ale comunității locale, contribuind la ridicarea gradului de civilizație și confort al acestora. Întreținerea spațiilor publice presupune lucrări curente, sezoniere sau anuale.

Activitatea de gospodărire comunală este organizată la nivel de serviciu public, fără personalitate juridică, aflată în subordinea Consiliului Local și Primăriei Comunei Ernei. Pentru întreținerea și înfrumusețarea spațiilor publice, zonelor verzi stradale este absolut necesară achiziționarea utilajelor sus menționate, în vederea asigurării unor servicii publice eficiente și de calitate.

Proiectul, prin dotarea utilajelor propuse a fi achiziționate, va contribui la îmbunătățirea factorilor de mediu și a calității vieții în comunitate, respectiv la creșterea eficienței serviciului public de gospodărire comunală al Comunei Ernei.

Prin achiziția utilajelor factorii de mediu se vor apropia de standardele europene prin întreținerea și îmbunătățirea permanentă a spațiilor verzi și îmbunătățirea calității aerului în localități.



Obiectivul principal al investiției "EFICIENTIZAREA SERVICIULUI PUBLIC DE GOSPODĂRIRE COMUNALĂ ÎN COMUNA ERNEI, JUDEȚUL MUREȘ" este:

- ✓ Eficientizarea serviciului public de gospodărire comunală în Comuna Ernei în vederea dezvoltării teritoriale echilibrate a economiilor și comunităților rurale

Obiectivele specifice rezultate ca urmare al Obiectivului principal sunt următoarele:

- ✓ Îmbunătățirea condițiilor de viață a locuitorilor prin amenajarea spațiilor publice locale
- ✓ Spațiile publice din Comuna Ernei vor fi întreținute
- ✓ Asigurarea condițiilor optime desfășurării activităților de gospodărire comunală pe teritoriul administrativ al Comunei Ernei
- ✓ Îmbunătățirea serviciilor de bază pentru populație
- ✓ Ridicarea continuă a standardelor și a indicatorilor de performanță a serviciilor prestate și nu în ultimul rând creșterea gradului de confort a comunității locale

Fundamentarea necesității:

Datorită faptului că, în momentul de față Comuna Ernei nu dispune de echipamente/ utilaje necesare și adecvate pentru întreținerea drumurilor, șanțurilor, spațiilor verzi și a spațiilor publice, achiziționarea utilajelor, respectiv utilajul de măturat, mașina de tăiat tufișuri și gard viu și tocătorul de crengi și resturi vegetale este imperios necesară pentru satisfacerea cerințelor și nevoilor de utilitate publică ale comunităților locale.

Oportunitatea realizării prezentului obiectiv de investiție, respectiv eficientizarea serviciului public de gospodărire comunală, se fundamentează pe posibilitatea de accesare a fondurilor nerambursabile pentru astfel de proiecte de investiție, ca urmare a lansării apelului de selecție de către Asociația LEADER Parteneriat Mureșean pentru Măsura 19.2, M5/6B – "Dezvoltarea satelor pe teritoriul GAL Asociația LEADER Parteneriat Mureșean"

1.6 Descrierea funcțională și tehnologică

Proiectul "EFICIENTIZAREA SERVICIULUI PUBLIC DE GOSPODĂRIRE COMUNALĂ ÎN COMUNA ERNEI, JUDEȚUL MUREȘ" prevede următorul achiziție:

- Utilaj de măturat
- Mașină de tăiat tufișuri și gard viu



- Tocător de crengi și resturi vegetale

Achiziționarea acestor utilaje va fi benefică pentru localitate atât din punct de vedere economic cât și din punct de vedere social. Se va putea asigura un ambient plăcut prin gospodărirea adecvată a spațiilor verzi și practicabilitatea circulației pe tot timpul anului fără a cheltui sume mari pentru închirierea utilajelor. Menționăm că, caracteristicile principale ale utilajelor și echipamentelor au fost dimensionate și corelate cu suprafața pentru care vor fi folosite.

Descrierea tehnologică:

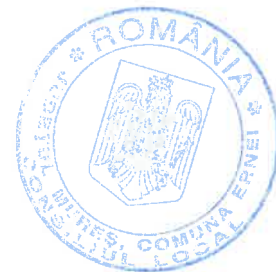

FIȘĂ TEHNICĂ Nr. 1

Utilaj de măturat

Nr. crt.	Caracteristici Tehnice minimale impuse prin Caietul de sarcini	Corespondența propunerii tehnice cu specificațiile tehnice impuse prin Caietul de sarcini	Producător
0	1	2	3
1	Parametri tehnici și funcționali: <ul style="list-style-type: none">• Lățime de lucru: 1500-2400 mm• Stropitor-rezervor de apa• Perie laterala – minim 50 cm• Posibilitatea de a adapta la orice tip de încărcător și stivuitor• Sistem de descărcare hydraulic• Sistem de reglare unghi de lucru		
2	Specificații de performanță și condiții privind siguranța în exploatare: Se vor respecta normativele privind siguranța în exploatare		
3	Condiții privind conformitatea cu standarde relevante: Toate elementele vor fi în conformitate cu standardele de produs, normele în vigoare		
4	Condiții de garanție și post – garanție: Garanție: minim 12 luni		
5	Alte condiții cu caracter tehnic: Nu este cazul		

Notă:

Produsul trebuie să fie nou!!!

În cazul specificațiilor tehnice care indică o anumită licență, origine, marcă etc. se va admite "echivalent".

Caracteristicile tehnice solicitate în Fișa tehnică reprezintă caracteristici tehnice minimale, în sensul că cerințele tehnice solicitate reprezintă un minim de capacități tehnice ce trebuie respectat pentru dotările / echipamentele oferite. Orice ofertă prezentată, care se abate de la prevederile Fișei Tehnice, va fi luată în considerare numai în măsura în care presupune asigurarea unui nivel calitativ superior a cerințelor minimale solicitate.

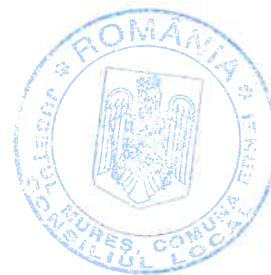

FIȘĂ TEHNICĂ Nr. 2
Mașină de tăiat tufișuri și gard viu

Nr. crt.	Caracteristici Tehnice minimale impuse prin Caietul de sarcini	Correspondența propunerii tehnice cu specificațiile tehnice impuse prin Caietul de sarcini	Producător
0	1	2	3
1	Parametri tehnici și funcționali: <ul style="list-style-type: none"> • Instalație hidraulică independentă cu pompe și motor compact • Priză de forță: 540 rot/min • Multiplicator cat III • Șasiu de înaltă rezistență cu facilitatea de fixare în 3 puncte • Lungimea brațului minim 500 cm • Sistem de siguranță cu amortizor mecanic reglabil 		
2	Specificații de performanță și condiții privind siguranța în exploatare: Se vor respecta normativele privind siguranța în exploatare		
3	Condiții privind conformitatea cu standarde relevante: Toate elementele vor fi în conformitate cu standardele de produs, normele în vigoare		
4	Condiții de garanție și post – garanție: Garanție: minim 12 luni		
5	Alte condiții cu caracter tehnic: Nu este cazul		

Notă:

Produsul trebuie să fie nou!!!

În cazul specificațiilor tehnice care indică o anumită licență, origine, marcă etc. se va admite "echivalent".

Caracteristicile tehnice solicitate în Fișa tehnică reprezintă caracteristici tehnice minimale, în sensul că cerințele tehnice solicitate reprezintă un minim de capabilități tehnice ce trebuie respectat pentru dotările / echipamentele oferite. Orice ofertă prezentată, care se abate de la prevederile Fișei Tehnice, va fi luată în considerare numai în măsura în care presupune asigurarea unui nivel calitativ superior a cerințelor minimale solicitate.

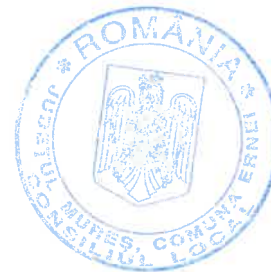

FIȘĂ TEHNICĂ Nr. 3
Tocător de crengi și resturi vegetale

Nr. crt.	Caracteristici Tehnice minimale impuse prin Caietul de sarcini	Corespondența propunerii tehnice cu specificațiile tehnice impuse prin Caietul de sarcini	Producător
0	1	2	3
1	Parametri tehnici și funcționali: <ul style="list-style-type: none"> • Tăiere până la min. 10 cm în diametru • Dotat: 3 lame și contralame Rotor cu min. 24 ciocane reversibile • 3 roți + maner pentru deplasare • Rotor hidraulic • Deflector pentru descărcare la 200 cm înălțime și rotibil 360° • Deschiderea palniei de încărcare: min. 90 x 35 cm • Productivitate: cca. 8-10 m³/h 		
2	Specificații de performanță și condiții privind siguranța în exploatare: Se vor respecta normativele privind siguranța în exploatare		
3	Condiții privind conformitatea cu standarde relevante: Toate elementele vor fi în conformitate cu standardele de produs, normele în vigoare		
4	Condiții de garanție și post – garanție: Garanție: minim 12 luni		
5	Alte condiții cu caracter tehnic: Nu este cazul		

Notă:

Produsul trebuie să fie nou!!!

În cazul specificațiilor tehnice care indică o anumită licență, origine, marcă etc. se va admite "echivalent".

Caracteristicile tehnice solicitate în Fișa tehnică reprezintă caracteristici tehnice minimale, în sensul că cerințele tehnice solicitate reprezintă un minim de capacități tehnice ce trebuie respectat pentru dotările / echipamentele oferite. Orice ofertă prezentată, care se abate de la prevederile Fișei Tehnice, va fi luată în considerare numai în măsura în care presupune asigurarea unui nivel calitativ superior a cerințelor minimale solicitate.

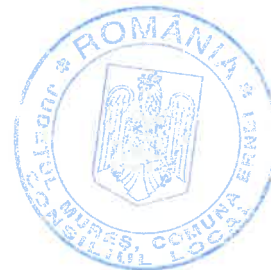

Echipamentele / Utilajele vor fi garate în vecinătatea sediului administrativ, pe terenul aferent Căminului Cultural din Ernei, la număr administrativ vechi 415 / număr administrativ nou 439 – Poz. 42 Inventarul domeniului public.

Eficientizarea Serviciului public de gospodărire comunală din Comuna Ernei va asigura desfășurarea activităților în condiții optime și la o calitate superioară.

PRESCORARE

1. Principiul proiectelor realizate în parteneriat
0 puncte
2. Principiul solicitanților care nu au primit anterior sprijin comunitar pentru o investiție similară
0 puncte
3. Principiul impactului proiectului
b) Impact socio-economic al investiției (populație, întreprinderi, asociații, etc. care beneficiază de infrastructura îmbunătățită.)
20 puncte
4. Principiul utilizării surselor de energie regenerabilă sau economisirea energiei
0 puncte

TOTAL : 20 puncte



2. Date privind forța de muncă și managementul proiectului

Responsabil legal (nume, prenume, funcție, studii și experiența profesională) – relevante pentru proiect

Responsabilul legal este domnul JANOSI FERENC - primarul Comunei Ernei

Intreprinderea	Funcția avută și principalele îndatoriri	Perioada
JANOSI FERENC	PRIMAR	prezent

2.1 Total personal, 3

din care personal de execuție 2

Entitatea responsabilă cu implementarea proiectului va fi Comuna Ernei. Din cadrul acestuia vor fi nominalizate pentru implementarea proiectului un număr maxim de 3 persoane. Totodată se va încheia și un contract de prestări servicii pentru servicii de consultanță pentru implementarea proiectului cu o societate de profil.

Reprezentantul legal / Manager de proiect este responsabil pentru activitatea de achiziție și implementarea întregului de proiect

Atribuții principale:

- Coordonarea și supravegherea desfășurării implementării proiectului în condiții optime
- Îndrumarea activităților pentru realizarea obiectivelor propuse
- Conducerea ședințelor de lucru

Responsabilul financiar:

Atribuții principale

- Răspunde de implementarea proiectului din punct de vedere financiar contabil
- Întocmește raportările financiare periodice solicitate de finanțator
- Urmărește încadrarea activităților în bugetul estimat
- Face parte din echipa de evaluare a ofertelor în cadrul procedurilor de achiziție publică

Asistentul managerului de proiect:

Atribuții principale

- Gestionează dosarele de corespondență din cadrul proiectului
- Organizează și participă la toate întâlnirile echipei de proiect
- Asigură redactarea și transmiterea proceselor verbale



- Asigură relația cu mass-media

Total personal 3 (trei) din care 2 persoane cu funcție de execuție

2.2 Locuri de muncă nou-create 0 locuri de muncă noi, datorită faptului că nu este necesară crearea de noi locuri de muncă, personalul existent din cadrul comunei fiind suficient pentru deservirea activității serviciului de gospodărire comunală.

3.Devizele investiției, în conformitate cu preverile HG 907/2016.

Sunt prezentate în Anexă.

4. Finanțarea investiției

Din valoarea totală a investiției de 165.084,77 RON inclusiv TVA, sursele de finanțare propuse sunt:

Pentru a se verifica încadrarea cheltuielilor eligibile din buget în limitele prevăzute în fișa masurii se va utiliza cursul de schimb Euro /RON publicat pe pagina web a Bancii Central Europene www.ecb.int/index.html de la data întocmirii memoriului justificativ.

<i>Curs Euro / leu 4,9465 din data de 15.10.2021</i>			
<i>Procent finanțare publică 100 %</i>			
	Cheltuieli eligibile	Cheltuieli neeligibile	Total
	Euro	Euro	Euro
Ajutor public nerambursabil	23.800,00		23.800,00
Cofinanțare privată, din care:			
- autofinanțare			
- împrumuturi			
Buget local		9.574,06	9.574,06
TOTAL PROIECT	23.800,00	9.574,06	33.374,06

5. Principalii indicatori tehnico-economici ai investiției

5.1 Valoarea totală: 165.084,77 Lei, echivalent a 33.374,06 Euro (cu TVA)

5.2 Durata de realizare (luni): 12 luni

5.3 Grafic de esalonare a investitiei exprimat valoric pe luni si activitati:

Indicatori	RON, cu TVA													
	Luna 1	Luna 2	Luna 3	Luna 4	Luna 5	Luna 6	Luna 7	Luna 8	Luna 9	Luna 10	Luna 11	Luna 12	Total	
Activitatea 1 - Pregătirea documentațiilor necesare achizițiilor și derularea achizițiilor			3.570,00											3.570,00
Activitatea 2 - Derularea achizițiilor și recepția bunurilor, serviciilor											140.094,77			140.094,77
Activitatea 3 - Managementul proiectului	9.520,00											11.900,00		21.420,00
Total	9.520,00	0	3.570,00	0	0	0	0	0	0	0	140.094,77	11.900,00	165.084,77	

In procesul de estimare a duratei de executie a obiectivelor de constructii si a planificarii activitatilor, incepand cu data semnarii contractului de finantare cu APDRP, proiectantul va lua in calcul si perioadele de timp fruguros, neprielnice realizarii investitiilor de acest gen.





DEVIZ GENERAL						
al obiectivului de investiții						
EFICIENTIZAREA SERVICIULUI PUBLIC DE GOSPODĂRIRE COMUNALĂ ÎN COMUNA ERNEI, JUDEȚUL MUREȘ						
CURSUL		4,9465	RON/EURO din data de 15.10.2021 CURS E.C.B.			
Nr. Crt	Denumirea capitolelor și subcapitolelor de cheltuieli	Valoare fără T.V.A		T.V.A	Val. inclus. T.V.A	
		Lei	Euro	Lei	Lei	Euro
1	2	3	4	5	7	8
Cap. I Cheltuieli pentru obținerea și amenajarea terenului						
1.1	Obținerea terenului	0,00	0,00	0,00	0,00	0,00
1.2	Amenajarea terenului	0,00	0,00	0,00	0,00	0,00
1.3	Amenajari pentru protecția mediului și aducerea la starea inițială	0,00	0,00	0,00	0,00	0,00
1.4	Cheltuieli pentru relocarea/protecția utilităților	0,00	0,00	0,00	0,00	0,00
Total capitol I		0,00	0,00	0,00	0,00	0,00
Cap. II Cheltuieli pentru asigurarea utilităților						
2.1	Cheltuieli pentru asigurare utilităților necesare obiectivului	0,00	0,00	0,00	0,00	0,00
	2.1.1. Alimentare cu apa	0,00	0,00	0,00	0,00	0,00
	2.1.2. Canalizare	0,00	0,00	0,00	0,00	0,00
	2.1.3. Alimentare cu gaze naturale	0,00	0,00	0,00	0,00	0,00
	2.1.4. Alimentare cu agent termic	0,00	0,00	0,00	0,00	0,00
	2.1.5. Alimentare cu energie electrică	0,00	0,00	0,00	0,00	0,00
	2.1.6. Telecomunicații (telefonie, radio-tv, etc)	0,00	0,00	0,00	0,00	0,00
	2.1.7. Drumuri de acces	0,00	0,00	0,00	0,00	0,00
	2.1.8. Căi ferate industriale	0,00	0,00	0,00	0,00	0,00
	2.1.9. Alte utilități	0,00	0,00	0,00	0,00	0,00
Total capitol II		0,00	0,00	0,00	0,00	0,00
Cap. III Cheltuieli pentru proiectare și asistență tehnică						
3.1	Studii de teren	0,00	0,00	0,00	0,00	0,00
	3.1.1. Studii de teren: studii geotehnice, geologice, hidrologice, hidrogeotehnice, fotogrammetrice, topografică și de stabilitate ale terenului pe care se amplasează obiectivul de investiție	0,00	0,00	0,00	0,00	0,00
	3.1.2. Raport privind impactul asupra mediului	0,00	0,00	0,00	0,00	0,00
	3.1.3. Studii de specialitate necesare în funcție de specificul investiției	0,00	0,00	0,00	0,00	0,00
3.2	Documentații- suport și cheltuieli pentru obținerea de avize, acorduri și autorizații	0,00	0,00	0,00	0,00	0,00
	3.2.1. Obținerea/prelungirea valabilității certificatului de urbanism	0,00	0,00	0,00	0,00	0,00
	3.2.2. Obținerea/prelungirea valabilității autorizației de construire/desființare	0,00	0,00	0,00	0,00	0,00
	3.2.3. Obținerea avizelor și acordurilor pentru racorduri și bransamente la rețele publice de alimentare cu apă, canalizare, alimentare cu gaze, alimentare cu agent termic, energie electrică, telefonie	0,00	0,00	0,00	0,00	0,00
	3.2.4. Obținerea certificatului de nomenclatură stradală și adresă	0,00	0,00	0,00	0,00	0,00
	3.2.5. Întocmirea documentației, obținerea numărului cadastral provizoriu și înregistrarea terenului în cartea funciară	0,00	0,00	0,00	0,00	0,00
	3.2.6. Obținerea actului administrativ al autorității competente pentru protecția mediului	0,00	0,00	0,00	0,00	0,00
	3.2.7. Obținerea avizului de protecție civilă	0,00	0,00	0,00	0,00	0,00

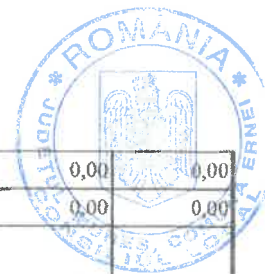

	3.2.8. Avizul de specialitate în cazul obiectivelor de patrimoniu	0,00	0,00	0,00	0,00	0,00
	3.2.9. Alte avize, acorduri și autorizații	0,00	0,00	0,00	0,00	0,00
3.3.	Cheltuieli pentru expertizarea tehnică a construcțiilor existente, a structurilor și/sau, după caz, a proiectelor tehnice, inclusiv întocmirea de către expertul tehnic a raportului de expertiză tehnică	0,00	0,00	0,00	0,00	0,00
3.4.	Certificarea performanței energetice și auditul energetic al clădirilor	0,00	0,00	0,00	0,00	0,00
3.5.	Proiectare	0,00	0,00	0,00	0,00	0,00
	3.5.1. Temă de proiectare	0,00	0,00	0,00	0,00	0,00
	3.5.2. Studiu de fezabilitate	0,00	0,00	0,00	0,00	0,00
	3.5.3. Studiu de fezabilitate / documentație de avizare a lucrărilor de intervenții și deviz general	0,00	0,00	0,00	0,00	0,00
	3.5.4. Documentațiile tehnice necesare în vederea obținerii avizelor / acordurilor / autorizațiilor	0,00	0,00	0,00	0,00	0,00
	3.5.5. Verificarea tehnică de calitate a proiectului tehnic și a detaliilor de execuție	0,00	0,00	0,00	0,00	0,00
	3.5.6. Proiect tehnic și detalii de execuție	0,00	0,00	0,00	0,00	0,00
3.6.	Organizarea procedurilor de achiziție publică	3.000,00	606,49	570,00	3.570,00	721,72
	3.6.1. Cheltuieli aferente întocmirii documentației de atribuire și multiplicării acesteia (exclusiv cele cumpărate de ofertanți)	0,00	0,00	0,00	0,00	0,00
	3.6.2. Cheltuieli cu onorariile, transportul, cazarea și diurna membrilor desemnați în comisiile de evaluare	0,00	0,00	0,00	0,00	0,00
	3.6.3. Anunțuri de intenție, de participare și de atribuire a contractelor, corespondență prin poștă, fax, poștă electronică în legătură cu procedurile de achiziție publică	0,00	0,00	0,00	0,00	0,00
	3.6.4. Cheltuieli aferente organizării și derulării procedurilor de achiziții publice	3.000,00	606,49	570,00	3.570,00	721,72
3.7.	Consultanță	18.000,00	3.638,94	3.420,00	21.420,00	4.330,33
	3.7.1. Managementul de proiect pentru obiectivul de investiții	18.000,00	3.638,94	3.420,00	21.420,00	4.330,33
	3.7.2. Auditul financiar	0,00	0,00	0,00	0,00	0,00
3.8.	Asistență tehnică	0,00	0,00	0,00	0,00	0,00
	3.8.1. Asistența tehnică din partea proiectantului	0,00	0,00	0,00	0,00	0,00
	3.8.1.1. pe perioada de execuție a lucrărilor	0,00	0,00	0,00	0,00	0,00
	3.8.1.2. pentru participarea proiectantului la fazele incluse în programul de control al lucrărilor de execuție, avizat de către ISC	0,00	0,00	0,00	0,00	0,00
	3.8.2. Dirigenție de șantier	0,00	0,00	0,00	0,00	0,00
Total capitol III		21.000,00	4.245,43	3.990,00	24.990,00	5.052,06
Cap. IV Cheltuieli pentru investiția de bază						
4.1	Construcții și instalații	0,00	0,00	0,00	0,00	0,00
4.2	Montaj utilaje, echipamente tehnologice și funcționale	0,00	0,00	0,00	0,00	0,00
4.3	Utilaje, echipamente tehnologice și funcționale care necesită montaj	0,00	0,00	0,00	0,00	0,00
4.4	Utilaje, echipamente tehnologice și funcționale care nu necesită montaj și echipamente de transport	117.726,70	23.800,00	22.368,07	140.094,77	28.322,00
4.5	Dotări	0,00	0,00	0,00	0,00	0,00
4.6	Active necorporale	0,00	0,00	0,00	0,00	0,00
Total capitol IV		117.726,70	23.800,00	22.368,07	140.094,77	28.322,00

Cap. V Alte cheltuieli						
5.1	Organizare de șantier	0,00	0,00	0,00	0,00	0,00
	5.1.1. Lucrări de construcții și instalații aferente organizării de șantier	0,00	0,00	0,00	0,00	0,00
	5.1.2. Cheltuieli conexe organizării de șantier	0,00	0,00	0,00	0,00	0,00
5.2	Comisioane, cote, taxe, costul creditului	0,00	0,00	0,00	0,00	0,00
	5.2.1. Comisiunile și dobânzile aferente creditului băncii finanțatoare	0,00	0,00	0,00	0,00	0,00
	5.2.2. Cota aferentă ISC pentru controlul calității lucrărilor de construcții (0.1% din C+M)	0,00	0,00	0,00	0,00	0,00
	5.2.3. Cota aferentă ISC pentru controlul statului în amenajarea teritoriului, urbanism și pentru autorizarea lucrărilor de construcții (0.5% din C+M)	0,00	0,00	0,00	0,00	0,00
	5.2.4. Cota aferentă Casei Sociale a Constructorilor-CSC(0.5% din C+M)	0,00	0,00	0,00	0,00	0,00
	5.2.5. Taxe pentru acorduri, avize conforme și autorizația de construire/desființare	0,00	0,00	0,00	0,00	0,00
5.3	Cheltuieli diverse și neprevăzute	0,00	0,00	0,00	0,00	0,00
5.4	Cheltuieli pentru informare și publicitate	0,00	0,00	0,00	0,00	0,00
Total capitol V		0,00	0,00	0,00	0,00	0,00
Cap. VI Cheltuieli pentru probe tehnologice, teste și predare la beneficiar						
6.1	Pregătirea personalului de exploatare	0,00	0,00	0,00	0,00	0,00
6.2	Probe tehnologice și teste	0,00	0,00	0,00	0,00	0,00
Total capitol VI		0,00	0,00	0,00	0,00	0,00
TOTAL GENERAL		138.726,70	28.045,43	26.358,07	165.084,77	33.374,06
Din care C + M		0,00	0,00	0,00	0,00	0,00

BENEFICIAR
COMUNA ERNEI

INTOCMIT
KOC SIS LEVENTE P.F.A.





DEVIZ GENERAL - CHELTUIELI ELIGIBILE						
al obiectivului de investiții						
EFICIENTIZAREA SERVICIULUI PUBLIC DE GOSPODĂRIRE COMUNALĂ ÎN COMUNA ERNEI, JUDEȚUL MUREȘ						
CURSUL	4,9465	RON/EURO din data de 15.10.2021 CURS E.C.B.				
Nr. Crt	Denumirea capitolelor și subcapitolelor de cheltuieli	Valoare fără T.V.A		T.V.A	Val. inclus. T.V.A	
		Lei	Euro	Lei	Lei	Euro
1	2	3	4	5	7	8
Cap. I Cheltuieli pentru obținerea și amenajarea terenului						
1.1	Obținerea terenului	0,00	0,00	0,00	0,00	0,00
1.2	Amenajarea terenului	0,00	0,00	0,00	0,00	0,00
1.3	Amenajări pentru protecția mediului și aducerea la starea inițială	0,00	0,00	0,00	0,00	0,00
1.4	Cheltuieli pentru relocarea/protecția utilităților	0,00	0,00	0,00	0,00	0,00
Total capitol I		0,00	0,00	0,00	0,00	0,00
Cap. II Cheltuieli pentru asigurarea utilităților						
2.1	Cheltuieli pentru asigurare utilităților necesare obiectivului	0,00	0,00	0,00	0,00	0,00
	2.1.1. Alimentare cu apa	0,00	0,00	0,00	0,00	0,00
	2.1.2. Canalizare	0,00	0,00	0,00	0,00	0,00
	2.1.3. Alimentare cu gaze naturale	0,00	0,00	0,00	0,00	0,00
	2.1.4. Alimentare cu agent termic	0,00	0,00	0,00	0,00	0,00
	2.1.5. Alimentare cu energie electrica	0,00	0,00	0,00	0,00	0,00
	2.1.6. Telecomunicații (telefonie, radio-tv,etc)	0,00	0,00	0,00	0,00	0,00
	2.1.7. Drumuri de acces	0,00	0,00	0,00	0,00	0,00
	2.1.8. Căi ferate industriale	0,00	0,00	0,00	0,00	0,00
	2.1.9. Alte utilități	0,00	0,00	0,00	0,00	0,00
Total capitol II		0,00	0,00	0,00	0,00	0,00
Cap. III Cheltuieli pentru proiectare și asistență tehnică						
3.1	Studii de teren	0,00	0,00	0,00	0,00	0,00
	3.1.1. Studii de teren: studii geotehnice, geologice, hidrologice, hidrogeotehnice, fotogrammetrice, topografica și de stabilitate ale terenului pe care se amplasează obiectivul de investiție	0,00	0,00	0,00	0,00	0,00
	3.1.2. Raport privind impactul asupra mediului	0,00	0,00	0,00	0,00	0,00
	3.1.3. Studii de specialitate necesare în funcție de specificul investiției	0,00	0,00	0,00	0,00	0,00
3.2	Documentații- suport și cheltuieli pentru obținerea de avize, acorduri și autorizații	0,00	0,00	0,00	0,00	0,00
	3.2.1. Obținerea/prelungirea valabilității certificatului de urbanism	0,00	0,00	0,00	0,00	0,00
	3.2.2. Obținerea/prelungirea valabilității autorizației de construire/desființare	0,00	0,00	0,00	0,00	0,00
	3.2.3. Obținerea avizelor și acordurilor pentru racorduri și bransamente la rețele publice de alimentare cu apă, canalizare, alimentare cu gaze, alimentare cu agent termic, energie electrică, telefonic	0,00	0,00	0,00	0,00	0,00
	3.2.4. Obținerea certificatului de nomenclatură stradală și adresă	0,00	0,00	0,00	0,00	0,00
	3.2.5. Întocmirea documentației, obținerea numărului cadastral provizoriu și înregistrarea terenului în cartea funciară	0,00	0,00	0,00	0,00	0,00
	3.2.6. Obținerea actului administrativ al autorității competente pentru protecția mediului	0,00	0,00	0,00	0,00	0,00
	3.2.7. Obținerea avizului de protecție civilă	0,00	0,00	0,00	0,00	0,00



	3.2.8. Avizul de specialitate în cazul obiectivelor de patrimoniu	0,00	0,00	0,00	0,00	0,00
	3.2.9. Alte avize, acorduri și autorizații	0,00	0,00	0,00	0,00	0,00
3.3.	Cheltuieli pentru expertizarea tehnică a construcțiilor existente, a structurilor și/sau, după caz, a proiectelor tehnice, inclusiv întocmirea de către expertul tehnic a raportului de expertiză tehnică	0,00	0,00	0,00	0,00	0,00
3.4.	Certificarea performanței energetice și auditul energetic al clădirilor	0,00	0,00	0,00	0,00	0,00
3.5.	Proiectare	0,00	0,00	0,00	0,00	0,00
	3.5.1. Temă de proiectare	0,00	0,00	0,00	0,00	0,00
	3.5.2. Studiu de fezabilitate	0,00	0,00	0,00	0,00	0,00
	3.5.3. Studiu de fezabilitate / documentație de avizare a lucrărilor de intervenții și deviz general	0,00	0,00	0,00	0,00	0,00
	3.5.4. Documentațiile tehnice necesare în vederea obținerii avizelor / acordurilor/ autorizațiilor	0,00	0,00	0,00	0,00	0,00
	3.5.5. Verificarea tehnică de calitate a proiectului tehnic și a detaliilor de execuție	0,00	0,00	0,00	0,00	0,00
	3.5.6. Proiect tehnic și detalii de execuție	0,00	0,00	0,00	0,00	0,00
3.6.	Organizarea procedurilor de achiziție publică	0,00	0,00	0,00	0,00	0,00
	3.6.1. Cheltuieli aferente întocmirii documentației de atribuire și multiplicării acesteia (exclusiv cele cumpărate de ofertanți)	0,00	0,00	0,00	0,00	0,00
	3.6.2. Cheltuieli cu onorariile, transportul, cazarea și diurna membrilor desemnați în comisiile de evaluare	0,00	0,00	0,00	0,00	0,00
	3.6.3. Anunțuri de intenție, de participare și de atribuire a contractelor, corespondență prin poștă, fax, poștă electronică în legătură cu procedurile de achiziție publică	0,00	0,00	0,00	0,00	0,00
	3.6.4. Cheltuieli aferente organizării și derulării procedurilor de achiziții publice	0,00	0,00	0,00	0,00	0,00
3.7.	Consultanță	0,00	0,00	0,00	0,00	0,00
	3.7.1. Managementul de proiect pentru obiectivul de investiții	0,00	0,00	0,00	0,00	0,00
	3.7.2. Auditul financiar	0,00	0,00	0,00	0,00	0,00
3.8.	Asistență tehnică	0,00	0,00	0,00	0,00	0,00
	3.8.1. Asistenta tehnică din partea proiectantului	0,00	0,00	0,00	0,00	0,00
	3.8.1.1. pe perioada de execuție a lucrărilor	0,00	0,00	0,00	0,00	0,00
	3.8.1.2. pentru participarea proiectantului la fazele incluse în programul de control al lucrărilor de execuție, avizat de către ISC	0,00	0,00	0,00	0,00	0,00
	3.8.2. Dirigenție de șantier	0,00	0,00	0,00	0,00	0,00
Total capitol III		0,00	0,00	0,00	0,00	0,00
Cap. IV Cheltuieli pentru investiția de bază						
4.1	Construcții și instalații	0,00	0,00	0,00	0,00	0,00
4.2	Montaj utilaje, echipamente tehnologice și funcționale	0,00	0,00	0,00	0,00	0,00
4.3	Utilaje, echipamente tehnologice și funcționale care necesită montaj	0,00	0,00	0,00	0,00	0,00
4.4	Utilaje, echipamente tehnologice și funcționale care nu necesită montaj și echipamente de transport	117.726,70	23.800,00	22.368,07	140.094,77	28.322,00
4.5	Dotări	0,00	0,00	0,00	0,00	0,00
4.6	Active necorporale	0,00	0,00	0,00	0,00	0,00
Total capitol IV		117.726,70	23.800,00	22.368,07	140.094,77	28.322,00

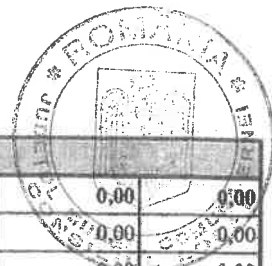

Cap. V Alte cheltuieli						
	Organizare de șantier	0,00	0,00	0,00	0,00	0,00
5.1	5.1.1. Lucrări de construcții și instalații aferente organizării de șantier	0,00	0,00	0,00	0,00	0,00
	5.1.2. Cheltuieli conexe organizării de șantier	0,00	0,00	0,00	0,00	0,00
5.2	Comisioane, cote, taxe, costul creditului	0,00	0,00	0,00	0,00	0,00
	5.2.1. Comisioanele și dobânzile aferente creditului băncii finanțatoare	0,00	0,00	0,00	0,00	0,00
	5.2.2. Cota aferentă ISC pentru controlul calității lucrărilor de construcții (0.1% din C+M)	0,00	0,00	0,00	0,00	0,00
	5.2.3. Cota aferentă ISC pentru controlul statului în amenajarea teritoriului, urbanism și pentru autorizarea lucrărilor de construcții (0.5% din C+M)	0,00	0,00	0,00	0,00	0,00
	5.2.4. Cota aferentă Casei Sociale a Constructorilor-CSC(0.5% din C+M)	0,00	0,00	0,00	0,00	0,00
	5.2.5. Taxe pentru acorduri, avize conforme și autorizația de construire/desființare	0,00	0,00	0,00	0,00	0,00
5.3	Cheltuieli diverse și neprevăzute	0,00	0,00	0,00	0,00	0,00
5.4	Cheltuieli pentru informare și publicitate	0,00	0,00	0,00	0,00	0,00
Total capitol V		0,00	0,00	0,00	0,00	0,00
Cap. VI Cheltuieli pentru probe tehnologice, teste și predare la beneficiar						
6.1	Pregătirea personalului de exploatare	0,00	0,00	0,00	0,00	0,00
6.2	Probe tehnologice și teste	0,00	0,00	0,00	0,00	0,00
Total capitol VI		0,00	0,00	0,00	0,00	0,00
TOTAL GENERAL		117.726,70	23.800,00	22.368,07	140.094,77	28.322,00
Din care C + M		0,00	0,00	0,00	0,00	0,00

BENEFICIAR
COMUNA ERNEI



INTOCMIT
KOCSIS LEVENTE P.F.A.





DEVIZ GENERAL - CHELTUIELI NEELIGIBILE						
al obiectivului de investiții						
EFICIENTIZAREA SERVICIULUI PUBLIC DE GOSPODĂRIRE COMUNALĂ ÎN COMUNA ERNEL, JUDEȚUL MUREȘ						
CURSUL	4,9465	RON/EURO din data de 15.10.2021 CURS E.C.B.				
Nr. Cri	Denumirea capitolelor și subcapitolelor de cheltuieli	Valoare fără T.V.A		T.V.A	Val. inclus. T.V.A	
		Lei	Euro	Lei	Lei	Euro
1	2	3	4	5	7	8
Cap. I Cheltuieli pentru obținerea și amenajarea terenului						
1.1	Obținerea terenului	0,00	0,00	0,00	0,00	0,00
1.2	Amenajarea terenului	0,00	0,00	0,00	0,00	0,00
1.3	Amenajari pentru protecția mediului și aducerea la starea inițială	0,00	0,00	0,00	0,00	0,00
1.4	Cheltuieli pentru relocarea/protecția utilităților	0,00	0,00	0,00	0,00	0,00
Total capitol I		0,00	0,00	0,00	0,00	0,00
Cap. II Cheltuieli pentru asigurarea utilităților						
2.1	Cheltuieli pentru asigurare utilităților necesare obiectivului	0,00	0,00	0,00	0,00	0,00
	2.1.1. Alimentare cu apa	0,00	0,00	0,00	0,00	0,00
	2.1.2. Canalizare	0,00	0,00	0,00	0,00	0,00
	2.1.3. Alimentare cu gaze naturale	0,00	0,00	0,00	0,00	0,00
	2.1.4. Alimentare cu agent termic	0,00	0,00	0,00	0,00	0,00
	2.1.5. Alimentare cu energie electrica	0,00	0,00	0,00	0,00	0,00
	2.1.6. Telecomunicații (telefonie, radio-tv, etc)	0,00	0,00	0,00	0,00	0,00
	2.1.7. Drumuri de acces	0,00	0,00	0,00	0,00	0,00
	2.1.8. Căi ferate industriale	0,00	0,00	0,00	0,00	0,00
	2.1.9. Alte utilități	0,00	0,00	0,00	0,00	0,00
Total capitol II		0,00	0,00	0,00	0,00	0,00
Cap. III Cheltuieli pentru proiectare și asistență tehnică						
3.1	Studii de teren	0,00	0,00	0,00	0,00	0,00
	3.1.1. Studii de teren: studii geotehnice, geologice, hidrologice, hidrogeotehnice, fotogrammetrice, topografica și de stabilitate ale terenului pe care se amplasează obiectivul de investiție	0,00	0,00	0,00	0,00	0,00
	3.1.2. Raport privind impactul asupra mediului	0,00	0,00	0,00	0,00	0,00
	3.1.3. Studii de specialitate necesare în funcție de specificul investiției	0,00	0,00	0,00	0,00	0,00
3.2	Documentații- suport și cheltuieli pentru obținerea de avize, acorduri și autorizații	0,00	0,00	0,00	0,00	0,00
	3.2.1. Obținerea/prelungirea valabilității cerințelor de urbanism	0,00	0,00	0,00	0,00	0,00
	3.2.2. Obținerea/prelungirea valabilității autorizației de construire/desființare	0,00	0,00	0,00	0,00	0,00
	3.2.3. Obținerea avizelor și acordurilor pentru racorduri și bransamente la rețele publice de alimentare cu apă, canalizare, alimentare cu gaze, alimentare cu agent termic, energie electrică, telefonie	0,00	0,00	0,00	0,00	0,00
	3.2.4. Obținerea certificatului de nomenclatură stradală și adresă	0,00	0,00	0,00	0,00	0,00
	3.2.5. Întocmirea documentației, obținerea numărului cadastral provizoriu și înregistrarea terenului în cartea funciară	0,00	0,00	0,00	0,00	0,00
	3.2.6. Obținerea actului administrativ al autorității competente pentru protecția mediului	0,00	0,00	0,00	0,00	0,00
	3.2.7. Obținerea avizului de protecție civilă	0,00	0,00	0,00	0,00	0,00



	3.2.8. Avizul de specialitate în cazul obiectivelor de patrimoniu	0,00	0,00	0,00	0,00	0,00
	3.2.9. Alte avize, acorduri și autorizații	0,00	0,00	0,00	0,00	0,00
3.3.	Cheltuieli pentru expertizarea tehnică a construcțiilor existente, a structurilor și/sau, după caz, a proiectelor tehnice, inclusiv întocmirea de către expertul tehnic a raportului de expertiză tehnică	0,00	0,00	0,00	0,00	0,00
3.4.	Certificarea performanței energetice și auditul energetic al clădirilor	0,00	0,00	0,00	0,00	0,00
3.5.	Proiectare	0,00	0,00	0,00	0,00	0,00
	3.5.1. Temă de proiectare	0,00	0,00	0,00	0,00	0,00
	3.5.2. Studiu de fezabilitate	0,00	0,00	0,00	0,00	0,00
	3.5.3. Studiu de fezabilitate / documentație de avizare a lucrărilor de intervenții și deviz general	0,00	0,00	0,00	0,00	0,00
	3.5.4. Documentațiile tehnice necesare în vederea obținerii avizelor / acordurilor/ autorizațiilor	0,00	0,00	0,00	0,00	0,00
	3.5.5. Verificarea tehnică de calitate a proiectului tehnic și a detaliilor de execuție	0,00	0,00	0,00	0,00	0,00
	3.5.6. Proiect tehnic și detalii de execuție	0,00	0,00	0,00	0,00	0,00
3.6.	Organizarea procedurilor de achiziție publică	3.000,00	606,49	570,00	3.570,00	721,72
	3.6.1. Cheltuieli aferente întocmirii documentației de atribuire și multiplicării acesteia (exclusiv cele cumpărate de ofertanți)	0,00	0,00	0,00	0,00	0,00
	3.6.2. Cheltuieli cu onorariile, transportul, cazarea și diurna membrilor desemnați în comisiile de evaluare	0,00	0,00	0,00	0,00	0,00
	3.6.3. Anunțuri de intenție, de participare și de atribuire a contractelor, corespondență prin poștă, fax, poștă electronică în legătură cu procedurile de achiziție publică	0,00	0,00	0,00	0,00	0,00
	3.6.4. Cheltuieli aferente organizării și derulării procedurilor de achiziții publice	3.000,00	606,49	570,00	3.570,00	721,72
3.7.	Consultanță	18.000,00	3.638,94	3.420,00	21.420,00	4330,33
	3.7.1. Managementul de proiect pentru obiectivul de investiții	18.000,00	3.638,94	3.420,00	21.420,00	4330,33
	3.7.2. Auditul financiar	0,00	0,00	0,00	0,00	0,00
3.8.	Asistență tehnică	0,00	0,00	0,00	0,00	0,00
	3.8.1. Asistenta tehnica din partea proiectantului	0,00	0,00	0,00	0,00	0,00
	3.8.1.1. pe perioada de execuție a lucrărilor	0,00	0,00	0,00	0,00	0,00
	3.8.1.2. pentru participarea proiectantului la fazele incluse în programul de control al lucrărilor de execuție, avizat de către ISC	0,00	0,00	0,00	0,00	0,00
	3.8.2. Dirigenție de șantier	0,00	0,00	0,00	0,00	0,00
Total capitol III		21.000,00	4.245,43	3.990,00	24.990,00	5052,06
Cap. IV Cheltuieli pentru investiția de bază						
4.1	Construcții și instalații	0,00	0,00	0,00	0,00	0,00
4.2	Montaj utilaje, echipamente tehnologice și funcționale	0,00	0,00	0,00	0,00	0,00
4.3	Utilaje, echipamente tehnologice și funcționale care necesită montaj	0,00	0,00	0,00	0,00	0,00
4.4	Utilaje, echipamente tehnologice și funcționale care nu necesită montaj și echipamente de transport	0,00	0,00	0,00	0,00	0,00
4.5	Dotări	0,00	0,00	0,00	0,00	0,00
4.6	Active necorporale	0,00	0,00	0,00	0,00	0,00
Total capitol IV		0,00	0,00	0,00	0,00	0,00

Cap. V Alte cheltuieli						
	Organizare de șantier	0,00	0,00	0,00	0,00	0,00
5.1	5.1.1. Lucrări de construcții și instalații aferente organizării de șantier	0,00	0,00	0,00	0,00	0,00
	5.1.2. Cheltuieli conexe organizării de șantier	0,00	0,00	0,00	0,00	0,00
5.2	Comisioane, cote, taxe, costul creditului	0,00	0,00	0,00	0,00	0,00
	5.2.1. Comisioanele și dobânzile aferente creditului băncii finanțatoare	0,00	0,00	0,00	0,00	0,00
	5.2.2. Cota aferentă ISC pentru controlul calității lucrărilor de construcții (0.1% din C+M)	0,00	0,00	0,00	0,00	0,00
	5.2.3. Cota aferentă ISC pentru controlul statului în amenajarea teritoriului, urbanism și pentru autorizarea lucrărilor de construcții (0.5% din C+M)	0,00	0,00	0,00	0,00	0,00
	5.2.4. Cota aferentă Casei Sociale a Constructorilor-CSC(0.5% din C+M)	0,00	0,00	0,00	0,00	0,00
	5.2.5. Taxe pentru acorduri, avize conforme și autorizația de construire/desființare	0,00	0,00	0,00	0,00	0,00
5.3	Cheltuieli diverse și neprevăzute	0,00	0,00	0,00	0,00	0,00
5.4	Cheltuieli pentru informare și publicitate	0,00	0,00	0,00	0,00	0,00
Total capitol V		0,00	0,00	0,00	0,00	0,00
Cap. VI Cheltuieli pentru probe tehnologice, teste și predare la beneficiar						
6.1	Pregătirea personalului de exploatare	0,00	0,00	0,00	0,00	0,00
6.2	Probe tehnologice și teste	0,00	0,00	0,00	0,00	0,00
Total capitol VI		0,00	0,00	0,00	0,00	0,00
TOTAL GENERAL		21.000,00	4.245,43	3.990,00	24.990,00	5052,06
Din care C+M		0,00	0,00	0,00	0,00	0,00

BENEFICIAR
COMUNA ERNEI



INTOCMIT
KOCSIS LEVENTE P.F.A.



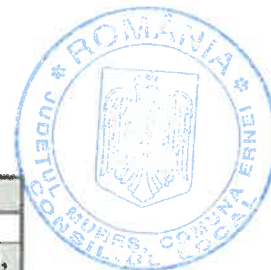

LISTA UTILAJE / ECHIPAMENTE					
Privind estimarea cheltuielilor necesare realizării obiectivului					
EFICIENTIZAREA SERVICIULUI PUBLIC DE GOSPODĂRIRE COMUNALĂ ÎN COMUNA ERNEI, JUDEȚUL MUREȘ					
CURSUL		4,9465	RON/EURO din data de 15.10.2021 CURS E.C.B.		
Nr. Crt	Denumirea dotărilor	Cantitatea	U.M.	Preț unitar	Valoarea
1	2	3	4	5	7
1	Utilaj de măturat - eligibil	1	buc	28.986,49	28.986,49
2	Mașină de tăiat tufișuri și gard viu - eligibil	1	buc	56.884,75	56.884,75
3	Tocător de crengi și deșeuri lemnoase - eligibil	1	buc	31.855,46	31.855,46
TOTAL GENERAL					117.726,70

INTOCMIT
KOC SIS LEVENTE P.F.A.





DEVIZUL OBIECTULUI nr.1						
Privind estimarea cheltuielilor necesare realizării obiectivului						
EFICIENTIZAREA SERVICIULUI PUBLIC DE GOSPODĂRIRE COMUNALĂ ÎN COMUNA ERNEI, JUDEȚUL MUREȘ						
CURSUL		4,9465	RON/EURO din data de 15.10.2021 CURS E.C.B.			
Nr. Crt	Denumirea capitelor și subcapitelor de cheltuieli	Valoare fără T.V.A		T.V.A	Val. inclus. T.V.A	
		Lel	Euro	Lel	Lel	Euro
1	2	3	4	5	7	8
Cap. 4 - Cheltuieli pentru investiția de bază						
4.1.	Construcții și instalații					
4.1.1.	Terasamente, sistematizare pe verticală și amenajări exterioare	0,00	0	0,00	0,00	0
4.1.2.	Rezistență	0,00	0	0,00	0,00	0
4.1.3.	Arhitectură	0,00	0	0,00	0,00	0
4.1.4.	Instalații	0,00	0	0,00	0,00	0
Total I- subcap 4.1.		0,00	0	0,00	0,00	0
4.2.	Montaj utilaje și echipamente tehnologice	0,00	0	0,00	0,00	0
Total II- subcap 4.2.		0,00	0	0,00	0,00	0
4.3.	Utilaje și echipamente tehnologice	0,00	0	0,00	0,00	0
4.4.	Utilaje și echipamente de transport	117.726,70	23.800,00	22.368,07	140.094,77	28.322,00
4.5.	Dotări	0,00	0	0,00	0,00	0
4.6.	Active necorporale	0,00	0	0,00	0,00	0
Total III- subcap 4.2.+4.3.+4.4.+4.5.		117.726,70	23.800,00	22.368,07	140.094,77	28.322,00
TOTAL DEVIZ PE OBIECT		117.726,70	23.800,00	22.368,07	140.094,77	28.322,00

INTOCMIT
KOC SIS LEVENTE P.F.A.

